

# UN TOMB PER LA VILA

per ALBELLA



Obres del pla de regadiu

La feina serà meua per poder explicar amb quatre paraules tot el que vaig poder veure en este rutinari tomb per la vila. No se si mai havia estat el poble tan animat de obres com ara mateix. Em vaig fixar quan passava per la Sort Llerga que lo de la concentració parcelaria i el pla de regadiu va a tota marxa. Màquines per un costat, camins nous i amples, sequies, tubs per a l'aigua, es a dir, uns treballs de molta envergadura, no en va la Conselleria d'Agricultura invertirà prop de 90 milions de pessetes en les obres.

Després volia apropar-me al cementeri i al passar per l'ermita de Sant Vicent em vaig adonar que les obres ja es trobaven acabades, encara que per dins al cementiri també vaig veure moviment, i es que están fent una galeria de nínxols nova. Es veu que encara que en tot el cementiri hi han molts de buits, s'havia aplegat a no haber-ne cap de disponible. Tenia moltes ganes de veure com havia quedat el carrer Sant Mi-

quel i la Font de la Vila i cap allí em vaig dirigir. La meua opinió quan vaig veure el que habían fet va ser bona, doncs no sembla el mateix carrer i la font ha donat un canvi molt acertat amb la pedra vista i tots els canons sorraent. I dels llavadors ni parlar-ne, encara que em sembla que ara volen arreglar-li també la teulada, pel que fa al carrer de damunt de l'abeurador també ha donat un canvi impresionant sobre tot per l'ampliació del començament del carrer.

Per fotre tota la volta que pensava donar em vaig alçar ben de matí i per les voltes de les vuit pasava per la plaça d'Espanya i allí hi havien una bona colla de joves esperant per anar a l'ametlla i és que la joventut no perd punt quan es tracta fer quatre perres. També em vaig adonar que darrere de la casa de l'agutzil no hi havia ni ambulància ni furgoneta de transport escolar. Em va dir que ja ho guarden al garatge nou de la pista de La Ravaleta.

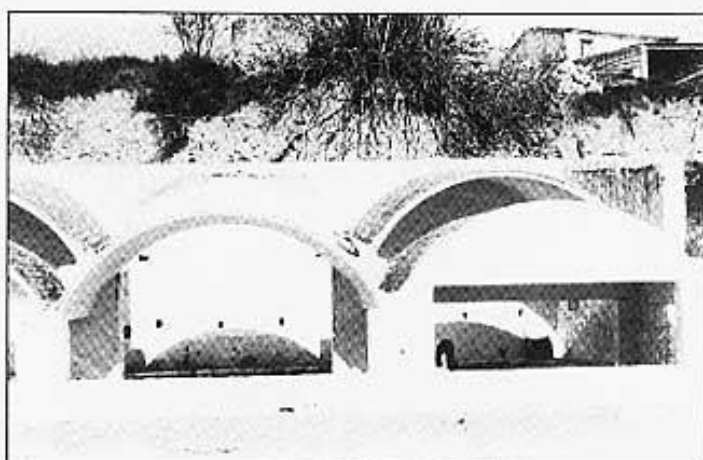

Font de Company

Per cert, això eren dies en que la bodega abans traguina a "todo meter", en canvi ara el carrer Veremes no es veie moviment de remoles carregats de raim i es que van quedant poques vinyes pel terme, segurament ara ja no apleguen ni a les 15 hectàrees de vinya en tot el terme. En canvi d'atmelles, si que en van carretjant cap a la trencadora. Aquest any hem començat a recollir-les abans i fins i tot sembla que la sequera no ha fet tant de mal com ens pensàvem. També em vaig adonar que la gent s'han tirat de valent a l'arplega de garrofes. En un moment en va vindre a la memoria la Font de Company i sense pensar-ho dues vegades cap allí em vaig encaminar. la veritat és que a l'arribar a la font el disgust va ser malejo, perquè allò està tot igual, es a dir, el xorro d'aigua segueix fent la mateixa olor rara que abans i el safareig continue buit d'aigua. Algunes dones de la Raval estaven com a pistos per no poder llavar. Despres em vaig anar a

veure les obres de les naus de Rogelio i el transformador de llum, per cert que em van dir que ara l'Ajuntament ha demanat que aquest transformador sigue més potent per donar millor servei. També em vaig enterar que alguns granjers de la zona tenen patiment per si després de les naus fetes no poden passar camions cap al mas Vell. Mirant i remirant per allí, van començar a passar màquines pesades de Copor i de sobte em digueren que són els que están quitranant el camí del mas de Moliner fins la Font de Boira. I parlant de camins també em digueren que el moviment gros es troba al camí del mas dels Calduch i mas Pasqualet que també sorollen tota la terra per quitranar-los.

Com deia al començament del tomb, la quantitat d'obres és important, es veu que entre l'Ajuntament, Diputació i la Conselleria d'Agricultura volen pentinar-nos un poc el poble i terme.

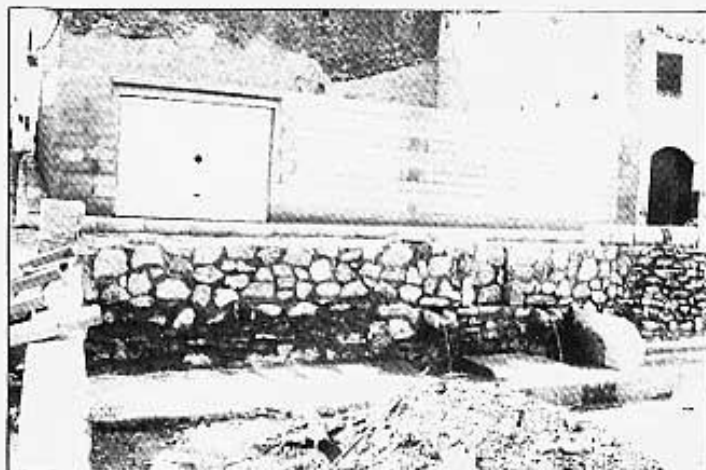

Font de la Vila



Abeuradors Font de la Vila